



## Unitat 11. Amunt i avall!

<p><b><u>Localitzacions</u></b>            El barri            El centre            Els afores            El raval            El carrer            El carreró            El passeig            La travessia            El passatge            La pujada            La baixada            La plaça</p> <p><b><u>Elements de carrer</u></b>            La vorera            La cantonada            El xamfrà            El semàfor            L'aparador            L'illa de cases            El cartell            El contenidor            La paperera            El fanal            El gual            La bústia            La claveguera            El vianant</p> <p><b><u>Botigues</u></b>            El forn            La carnisseria            La pastisseria</p>	<p>L'estanc            La farmàcia            La ferreteria            La fusteria            La joieria            La llibreria            El magatzem            La merceria            La peixateria            La perruqueria            La rellotgeria            La sabateria            La sastreria            La taverna            La xarcuteria            El quiosc            El mercat            La comissaria            La bugaderia</p> <p><b><u>Verbs de moviment</u></b>            Anar (fins / cap a)            Pujar (per)            Baixar (per)            Seguir (fins)            Tirar            Girar            Continuar            Travessar            Trobar-se            Parar            Creuar</p>	<p><b><u>Serveis</u></b>            L'ambaixada            L'ajuntament            El cementeri            L'ambulatori            El museu            La universitat            L'asil            El col·legi            L'escola            Correus            L'institut            El palau            L'estació            La seu            L'església            El temple            El teatre            La comissaria            El jutjat            El cinema            La cafeteria            El parc            El jardí            El restaurant            El poliesportiu</p>
--	---	--

**1. Ara digueu on hem d'anar si volem...**

Comprar la premsa: \_\_\_\_\_

Prendre una cervesa: \_\_\_\_\_

Vacunar-nos contra la grip: \_\_\_\_\_

Tallar-nos els cabells: \_\_\_\_\_

Enviar una carta: \_\_\_\_\_

Comprar un llibre: \_\_\_\_\_

Comprar dolços: \_\_\_\_\_

Fer-nos el passaport: \_\_\_\_\_

Demandar un certificat d'empadronament: \_\_\_\_\_

Inscriure'ns al Registre Civil: \_\_\_\_\_

**LOCUCIONS ADVERBIALS I ADVERBIS DE LLOC**

Prop	A la dreta	Al principi
Lluny	A l'esquerra	Al final
Damunt / Sobre	A mà dreta	A l'encreuament
Davall / sota	Al fons	A la cantonada
Amunt	Tot dret	Al voltant de / a l'entorn de
Avall	Al centre	Amunt i avall
Dalt	Al mig / enmig	De dalt a baix
Baix	Al capdamunt	D'aquí i d'allà
Davant	Al capdavall	Pertot arreu
Darrere		
Avant		
Arrere		
Endavant		
Endarrere		

**2. A les frases següents poden anar-hi bé algunes de les paraules de més avall; posa-hi totes les que siguin possibles:***prop endavant a tot arreu al costat**darrere pertot arreu endarrere a la vora davant*

- A l'hivern, quan fa un bon fred, és agradable estar \_\_\_\_\_ del foc.
- El director de l'escola anava \_\_\_\_\_ de la manifestació.
- No et posis aquí que em fas nosa; tira't una mica \_\_\_\_\_.
- Em sembla que tinc la grip, tinc dolor \_\_\_\_\_.
- \_\_\_\_\_ de l'estació vaig trobar

3. **Amb el dibuix i les paraules que hi ha a continuació, completa les frases següents:**



*sobre    sota    davant*  
*darrere    al costat    lluny*  
*dintre    fora*

1. El balcó és \_\_\_\_\_ la porta principal.
2. \_\_\_\_\_ de la casa hi ha una gallina.
3. L'hort és \_\_\_\_\_.
4. \_\_\_\_\_ de la porta hi ha una finestra.
5. Les muntanyes són molt \_\_\_\_\_.
6. \_\_\_\_\_ de la casa hi ha el menjador, la cuina i les habitacions.
7. El balcó és just a \_\_\_\_\_ de la teulada.
8. A \_\_\_\_\_ hi fa molt fred.

4. **Torna a escriure aquestes frases però canviant la situació que hi ha pel seu contrari:**

Exemple: En Lluís viu *a prop* de l'escola. - En Lluís viu *lluny* de l'escola.

1. El tren passava xiulant per *sobre* del pont. \_\_\_\_\_
2. La pilota va anar a parar a *dins* del jardí. \_\_\_\_\_
3. Al *davant* de la casa hi ha un pou. \_\_\_\_\_
4. El meu pare va plantar un arbre *aquí*. \_\_\_\_\_

5. **Completa les respostes a les preguntes següents:**

Ex.: És molt *lluny*? No, *és molt a prop*.

- 1- Encara viuen al centre?  
- No, ara \_\_\_\_\_.
- 2- Aquesta escola és a la part alta de la ciutat?  
- No, \_\_\_\_\_.

3- Vius davant de correus?

- No, \_\_\_\_\_.

6. L'Ignasi, el nostre carter, avui ha estat a punt de tenir un accident. Les cartes li han anat per terra i se li han escampat per tot el carrer.

On les ha hagut d'anar a recollir

Ex.: 3 davant del gual 7 a la cantonada entre  
2 el senyal de trànsit i 9 la bústia

- \_\_\_\_\_ al costat del cartell
- \_\_\_\_\_ a sota la paperera
- \_\_\_\_\_ davant del gual
- \_\_\_\_\_ a prop del contenidor
- \_\_\_\_\_ davant de l'aparador
- \_\_\_\_\_ darrera el fanal
- \_\_\_\_\_ sobre la vorera
- \_\_\_\_\_ enmig del pas de vianants

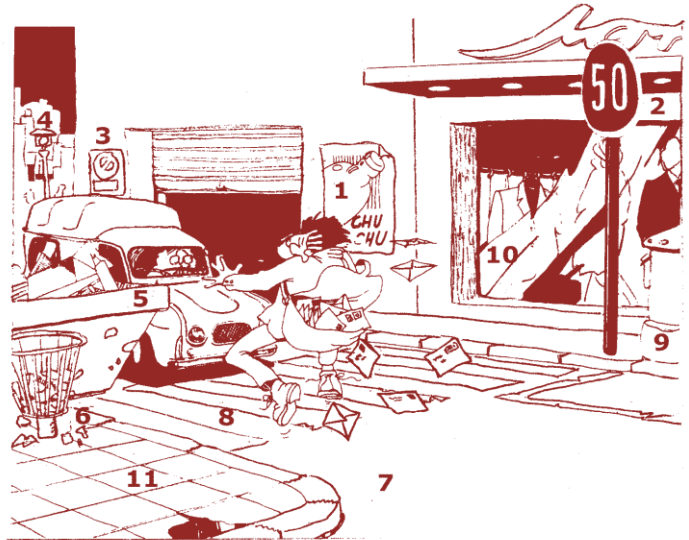

7. Quines coses han canviat en aquest carrer des que l'Ignasi fa de carter? Compara aquest dibuix amb el de l'exercici anterior.



1. Han arreglat la \_\_\_\_\_.
2. Han traslladat el \_\_\_\_\_ de lloc.
3. Han posat una \_\_\_\_\_ mica més grossa.
4. A la botiga han renovat l'\_\_\_\_\_.
5. Han posat un \_\_\_\_\_ nou que anuncia un altre producte.
6. Han canviat les plaques del \_\_\_\_\_ i del \_\_\_\_\_.
7. Han repintat el \_\_\_\_\_ per poder travessar el carrer sense perill.

## 8. Busca el nom de dotze serveis públics en aquesta sopa de lletres:



A	E	A	J	U	N	T	A	M	E	N	T
E	S	T	A	C	I	O	N	E	N	S	A
R	N	L	A	T	I	P	S	O	H	V	J
O	E	R	S	S	U	E	R	R	O	C	T
P	R	P	A	R	T	T	O	L	I	J	U
O	T	M	E	T	E	S	C	O	L	A	J
R	A	S	O	M	U	S	E	U	N	L	O
T	E	A	C	E	T	O	I	L	B	I	B
E	T	H	U	T	R	M	M	E	T	R	O
A	C	O	M	I	S	S	A	R	I	A	H

## PREPOSICIONS

Les preposicions estableixen una relació entre un element sintàctic i el seu complement. Són mots invariables. Poden ser febles o fortes:

FEBLES	FORTES
a	cap a
amb	contra
de	des de
en	entre
per	fins (a)
per a	segons
	sense

## 9. Escriviu en aquests buits les preposicions escaients:

1. Avui dinarem macarrons \_\_\_\_\_ tomàquet.
2. He comprat aquest rellotge \_\_\_\_\_ tu.
3. Anirem al poble \_\_\_\_\_ tren.
4. Jo enguany visc \_\_\_\_\_ Saragossa.

5. Ens coneixem \_\_\_\_\_ la infantesa.
6. No acabarem el curs \_\_\_\_\_ juny.
7. No puc viure \_\_\_\_\_ beure molta aigua.
8. \_\_\_\_\_ el meteoròleg demà, finalment, farà sol.
9. La casa es trobava situada \_\_\_\_\_ el bosc i el riu.
10. Les relacions \_\_\_\_\_ tu i jo són impossibles.

### COM PUC ARRIBAR A...?

Llegiu el diàleg següent i fixe-u-vos en la manera d'indicar com anar a un lloc:

- Alumne A:** Bon dia.  
 —**Alumne B:** Bon dia.  
 —**Alumne A:** Em podries dir on para l'aulari II?  
 —**Alumne B:** Sí, és clar, és molt senzill.  
 —**Alumne A:** És molt lluny?  
 —**Alumne B:** No, no, segueix aquest carrer tot dret i quan arribes a Rectorat gires a la dreta. I ja hi has arribat.  
 —**Alumne A:** Moltes gràcies!  
 —**Alumne B:** De res. Adeu.

### ON SÓN ELS GATS? Situem-nos!

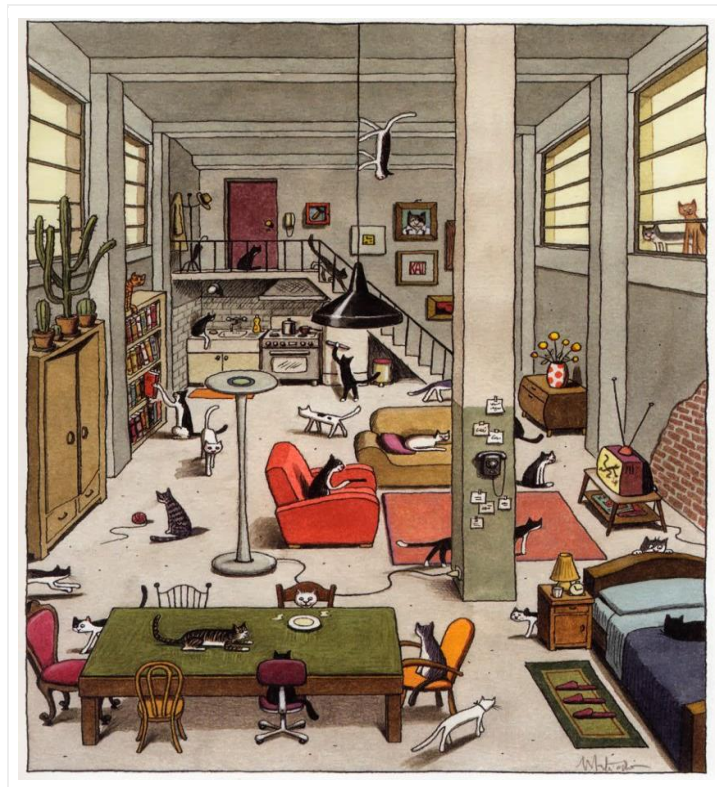



On es troben els gats que hi ha en aquesta habitació? Aquestes expressions t'ajudaran a contestar:



Font imatge: <http://catalaperserfelic.blogspot.com/>

Exemples:

Hi ha gats **pertot arreu**.

Hi ha un gat blanc **al costat de** la taula.

**Darrere** la columna hi ha un gat molt llarg.

### Més coses sobre aquestes expressions:

- Els adverbis sobre/damunt, sota/davall, davant, darrere i dins van seguits de la preposició 'de' quan no precedeixen immediatament el seu complement:

***Davant mateix del llit.***

- Els adverbis sobre/damunt, sota/davall, davant, darrere i dins van seguits de la preposició 'de' quan el complement és un pronom personal:

***Davant de nosaltres, darrere de tu.*** (En aquest últim cas també és possible utilitzar un possessiu, sense preposició (davant nostre, darrere meu)

- Els adverbis davant i darrere, sobre/damunt i sota/davall, i dins utilitzats com a preposició poden portar, o no, la preposició 'de'. Les locucions derivades sí que duen la preposició 'de': **a sobre de, per damunt de, al darrere de, per sota de.**
- En la resta de casos l'ús de la preposició 'de' és opcional, depèn del registre (en registres cultes normalment s'omet la preposició).
- Quan aquestes expressions no van seguides del seu complement (es sobreentén) no s'utilitza la preposició 'de':

*Soc **al costat**. És **darrere**.*





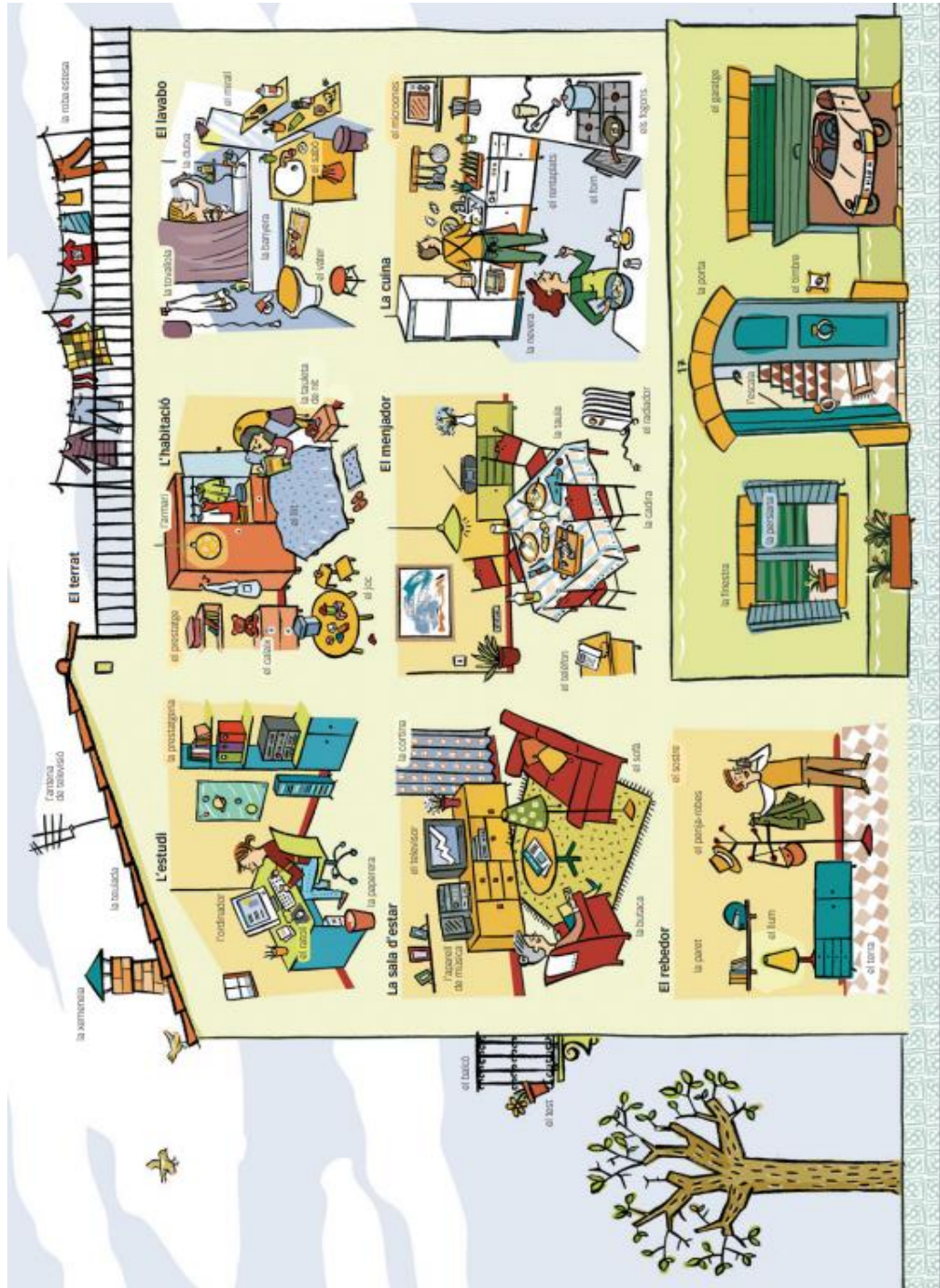

Font: <https://calvirtual.uji.es/ca/catala-cle/recursos-en-linia/>

## L'IMPERATIU

Avui ens endinsarem en les formes i la pràctica de l'imperatiu. Intentarem fer-ho d'una manera fàcil. A les formes regulars de l'imperatiu afirmatiu podem observar que:

1. Les formes de 2a persona de l'imperatiu són idèntiques a la 3ª persona del present. Fixa't en el verb de la imatge i identifica l'infinitiu.



## IMPERATIU AFIRMATIU VERBS REGULARS

	I - estimar	II - correr	III - dormir	III - llegir	llevar-se	divertir-se
tu	estima	corre	dorm	llegeix	lleva't	diverteix-te
vostè	estimi	corri	dormi	llegeixi	llevi's	diverteixi's
nosaltres	estimem	correm	dormim	llegim	llevem-nos	divertim-nos
vosaltres	estimeu	correu	dormiu	llegiu	lleveu-vos	divertiu-vos
vostès	estimïn	corrin	dormin	dormiu	lleuin-se	diverteixin-se

Font: Font imatge: <http://catalapserfelic.blogspot.com/>

### VERBS IRREGULARS

Si la segona i la tercera persones del singular no tenen la mateixa arrel:

- a) L'arrel de la segona persona del plural és la mateixa que la de la segona persona del singular a l'hora de conjugar.
- b) L'arrel de la primera i de la tercera persona del plural és la mateixa que la tercera persona del singular.

ANAR	DIR	ESTAR	FER	PRENDRE	SABER	SER	TENIR	VENIR
vés	digues	estigues	fes	pren	sàpigues	sigues	tingues (té)	vine
vagi	digui	estigui	faci	prengui	sàpiga	sigui	tingui	vingui
anem	diguem	estiguem	fem	prenguem	sapiguem	siguem	tinguem	vinguem
aneu	digueu	estigueu	feu	preneu	sapigueu	sigueu	teniu	veniu
vagin	diguin	estiguin	facin	prenguin	sàpiguen	siguin	tinguin	vinguin

Font imatge: <http://catalaperserfelic.blogspot.com/>

**2.** Els pronoms sempre es situen després del verb. Identifica els verbs i veuràs que quan l'imperatiu acaba en vocal el pronom té la forma reduïda i quan acaba en consonant té la forma plena. Pots repassar els pronoms aquí:

forma funció	REFORÇADA Davant verb començat amb consonant	ELIDIDA Davant verb començat amb vocal	PLENA Darrere verb acabat amb consonant o "u"	REDUÏDA Darrere verb acabat amb vocal
1ª persona sg. (CD, CI)	EM	M'	-ME	'M
1ª persona pl. (CD, CI)	ENS	ENS	-NOS	'NS
2ª persona sg. (CD, CI)	ET	T'	-TE	'T
2ª persona pl. (CD, CI)	US	US	-VOS	-US
3ª pers. Reflexiu singular i plural. (CD)	ES	S'	-SE	'S
3ª pers. sg. (CD, Atribut)	EL/ LA	L'/ (LA)	-LO/ -LA	'L/ -LA
3ª pers. pl (CD, Atribut)	ELS/ LES	ELS/ LES	-LOS/ LES	'LS/ -LES
3ª pers. sg. (CI)	LI	LI	-LI	-LI
3ª pers. pl. (CI)	ELS	ELS	-LOS	'LS
Pronom neutre (CD neutre, Atribut indeterminat)	HO	HO	-HO	-HO
Pronom Adverbial (CD indeterminat, S, CC, CRV, CN, Atribut emfatitzat)	EN	N'	-NE	'N
Pronom Adverbial (CC, CP, CRV)	HI	HI	-HI	-HI

Font imatge: <http://catalaperserfelic.blogspot.com/>

L'imperatiu negatiu no és una forma pròpia de la gramàtica catalana, en realitat la forma de l'imperatiu negatiu es forma a partir del present de subjuntiu:



I els pronoms, com amb el subjuntiu es situen al davant del verb, farem servir la forma reforçada davant verb començat en consonant i la forma elidida davant verbs començats en vocal:





## IMPERATIU NEGATIU (= SUBJUNTIU)

### VERBS REGULARS

	I - estimar	II - correr	III - dormir	III - llegir	llevar-se	divertir-se
tu	estima	corre	dorm	llegeix	lleva't	diverteix-te
vostè	estimi	corri	dormi	llegeixi	llevi's	diverteixi's
nosaltres	estimem	correm	dormim	llegim	llevem-nos	divertim-nos
vosaltres	estimeu	correu	dormiu	llegiu	lleveu-vos	divertiu-vos
vostès	estimïn	corrin	dormin	dormiu	llevin-se	diverteixin-se

### VERBS IRREGULARS

ANAR	BEURE	ESTAR	FER	PRENDRE	SER	TENIR	VENIR
no vagis	no beguis	no estiguis	no facis	no prenguis	no siguis	no tinguis	no vinguis
no vagi	no begui	no estigui	no faci	no prengui	no sigui	no tingui	no vingui
anem	no beguem	no estiguem	no fem	no prenguem	no siguem	no tinguem	no vinguem
aneu	no begueu	no estigueu	no feu	no prengueu	no sigueu	no tingueu	no vingueu
vagin	no beguin	no estiguin	no facin	no prenguin	no siguin	no tinguin	no vinguin

**10. Completeu aquestes frases amb la forma d'imperatiu que correspongui dels verbs que hi ha entre parèntesis:**

Imperatiu		
GIRAR	ANAR	SEGUIR
gira (tu)	ves (tu)	segueix (tu)
giri (ell/ella)	vagi (ell/ella)	segueixi (ell/ella)
girem (nosaltres)	anem (nosaltres)	seguim (nosaltres)
gireu (vosaltres)	aneu (vosaltres)	seguiu (vosaltres)
girin (ells/elles)	vagin (ells/elles)	segueixin (ells/elles)

- Vostè \_\_\_\_\_ (*girar*) a l'esquerra i trobarà la farmàcia.
- Tu! \_\_\_\_\_ (*anar*) al llit immediatament.
- \_\_\_\_\_ (*continuar*) intentant-ho i segurament ho aconseguireu.
- Ella que \_\_\_\_\_ (*anar*) a l'estanc i vosaltres \_\_\_\_\_ (*anar*) al supermercat.
- Ell que \_\_\_\_\_ (*seguir*) per aquest camí i veureu com acaba malament.
- Ells que \_\_\_\_\_ (*girar*) per on vulguin, tu \_\_\_\_\_ (*girar*) per aquí mateix.
- Vosaltres \_\_\_\_\_ (*seguir*) menjant tantes lllaminadures i veureu com us poseu malalts.
- Quan arribeu a l'encreuament, \_\_\_\_\_ (*girar*) a la dreta i després \_\_\_\_\_ (*seguir*) tot dret.
- Que els alumnes se'n \_\_\_\_\_ (*anar*) quan acaben l'exercici de matemàtiques, abans no!
- Maria i Pere, \_\_\_\_\_ (*anar*) a casa perquè la mare us busca!

**11. Contesta d'una manera ben detallada les preguntes següents, segons l'exemple (Mireu el dibuix de sota).**

Exemple: - On poso els gots?

-Posa'ls al prestatge de dalt, al costat de les copes.

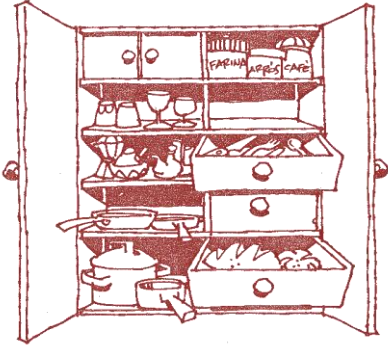

On deso els coberts? \_\_\_\_\_

On endrego les setrilleres? \_\_\_\_\_

On deixo la cassola? \_\_\_\_\_

On deso el pot de cafè? \_\_\_\_\_

12. Situa les habitacions en el croquis d'aquest pis, tot col·locant a les caselles el número correspongui:

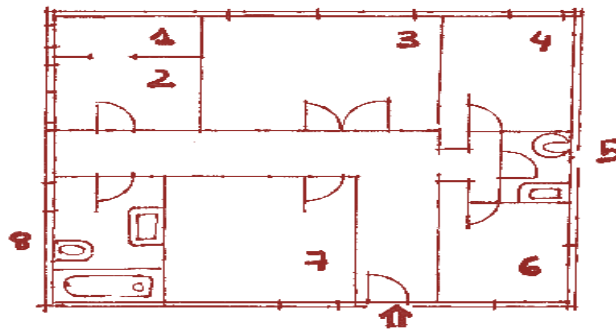

Benvolgut senyor,

Tal com vam quedar, li faig un croquis del pis del carrer de les Flors, 19, àtic 1a. El pis té 150 m<sup>2</sup> i consta de tres habitacions, dues de petites i una de més gran. Les dues habitacions que hi ha entrant a mà dreta poden utilitzar-se com a dormitoris. Davant a mà esquerra hi ha l'estudi o despatx. Hi ha un bany gran, que té els sanitaris de molt bona qualitat i un armari de fòrmica, amb prestatges, de banda a banda de paret. L'altre bany, que és més petit, té lavabo, vàter i plat de dutxa. La cuina té una sortida a l'exterior i està equipada amb tots els electrodomèstics necessaris i amb armaris de gran cabuda. La sala menjador és molt gran; està tota emmoquetada i té molta claror. La galeria és coberta i té un safareig petit i la instal·lació per a la màquina de rentar.

Dormitori:

Cuina:

Estudi:

Galeria:

Bany petit:

Sala menjador:

Bany gran:

13. ON ÉS L'ESCOLA? Llegeix les instruccions i segueix la ruta al plànol. Quin dels edificis és l'escola?

*Puja per aquest carrer i agafa el tercer a la dreta. A la primera travessia, gira a l'esquerra i puja tot recte. Agafa el segon a la dreta i de seguida el primer a l'esquerra. L'escola és en aquest carrer a uns cent metres a la dreta.*



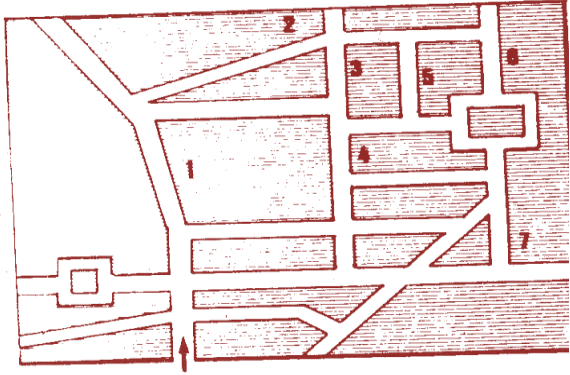

L'escola és el número \_\_\_\_\_.

COM S'HI VA A LA FARMÀCIA? Llegeix les instruccions i segueix la ruta al plànol. Quin dels edificis és la farmàcia?

*Puja per aquest carrer i a la segona cantonada gira a la dreta. Continua fins trobar el segon carrer a l'esquerra. Gira i tira carrer amunt fins arribar a una plaça i trobaràs la farmàcia a mà dreta.*

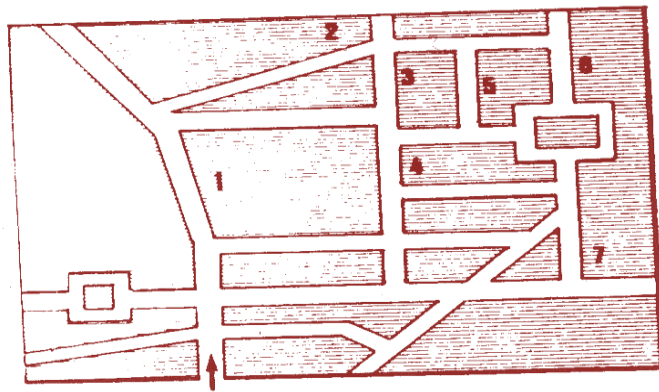

La farmàcia és el número \_\_\_\_\_.

**14. El Migdia: Mira aquest espot i intenta respondre les preguntes següents:**

[http://www.youtube.com/watch?feature=player\\_embedded&v=mBuoAEsozVM](http://www.youtube.com/watch?feature=player_embedded&v=mBuoAEsozVM)



- 1) **Quin temps verbal utilitza l'espot per indicar les accions que es poden fer durant el migdia?**
  
  
  
  
  
  
  
  
  
  
- 2) **Quines accions identifiques en aquest espot publicitari?**
  
  
  
  
  
  
  
  
  
  
- 3) **Quina comparació fa l'espot entre el migdia i la setmana i l'any?**
  
  
  
  
  
  
  
  
  
  
- 4) **Quin és l'eslògan final?**

## ELS PRONOMS *EN* I *HI*

Emprem aquests dos pronoms quan volem substituir el CP i el CC:

- Quan van introduïts per **de**, se substitueixen per **en**:

**De** política, no **en** parlen mai.

**De** la seva pipa, sempre **en** sortia un fum grogós.

- En tots els altres casos se substitueixen per **hi**:

**En** aquesta llibreta **hi** escriu el seu diari.

- Darrere del verb, **hi** s'escriu sempre amb guionet:

Ves-**hi** perquè ell també va anar-**hi**

- Els CC de manera sempre se substitueixen per **hi**:

**Hi** menja, amb els dits.

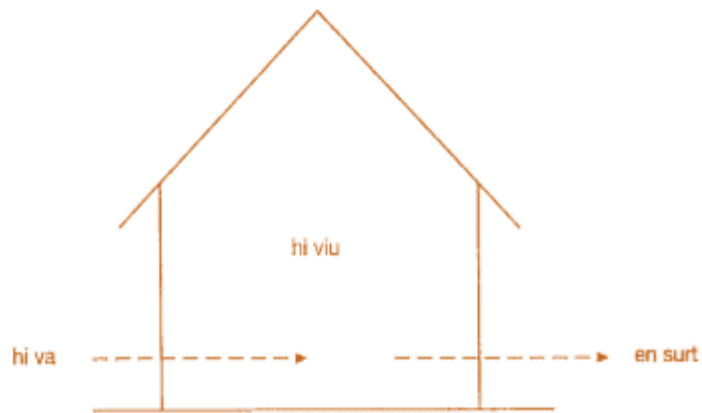

**Introduït per preposició *de* (excepte el C.C. de manera que sempre se substitueix per *HI*)**

Davant del verb	<b>SING.</b>	<b>EN</b>	<b>N'</b>
Darrere del verb	<b>PL.</b>	<b>-NE</b>	<b>'N</b>

ALTRES CASOS	
Davant del verb	HI
Darrere del verb	-HI

**15. En totes aquestes frases hi ha el pronom *hi*. Senyala si expressa o no una circumstància de lloc:**

Ex.: S'ha quedat sord com una campana: no hi sent gens ni mica. No

Ex.: Aquest estiu no anirem a la platja: ja hi vam anar l'any passat. Sí

1. Veieu aquella creu, allí dalt? A veure qui hi arriba primer!
2. Han sortit al pati, però veig que ara ja no hi són.
3. Volia que li regalés molts llibres, però no n'hi vaig regalar cap.
4. El de l'àtic diu que hi pugis.
5. Abaixa la persiana, que no m'hi veig.
6. Porta'm de dret a l'escola; si no, hi arribarem tard
7. No hi aniré mai més, amb tren: quan no s'espantilla, va amb retard
8. Encara no havien escombrat la plaça i ja tothom s'hi passejava.
9. Abans es tornava vermell per no res; ara ja no s'hi torna.
10. Que bonica era, la caseta! Hi tornarem l'any que ve.

**16. En totes aquestes frases hi ha el pronom *en*: senyala si expressa o no una circumstància de lloc.**

Ex.: Quan tu vas al cine, jo ja en torno. Sí

Ex.: D'aquí a mitja hora en passarà un, de tren. No

1. Tabac? No en tinc
2. Obre el calaix i treu-ne tota la roba.

3. N'era molt, de bonica, aquella cançó.
4. Sí que he anat a la barberia: ara mateix en vinc.
5. No hem vist mai més la Dolors, però tot sovint en parlem.
6. Ja no queda peix. Demà n'hauré de comprar
7. Jo no en sé, de rondalles.
8. Era tan dolenta l'obra que feien al Casino que en vaig sortir fastiguejat.
9. No tinc entrades per a la pel·lícula. No us en sobra cap?
10. Vaig voler fer totes les costelles de cop, i el resultat és que en vaig cremar quatre.
11. Hi havia molta contaminació i tothom en marxava.
12. El pis resultava tan lleig que el primer impuls era fugir-ne.
13. Demà anirem a buscar bolets, però em sembla que no en trobarem gaires.
14. M'han arrencat un queixal. Ja només me'n queden quatre
15. Encara no n'ha arribat cap, d'autobús?
16. Quan vosaltres pujàveu al cim jo ja en baixava.
17. Dels vuit quadres que hem vist, només me'n quedaré tres.
18. El cavall era molt nerviós i per això tots els genets en queien.
19. Tot just ara en surto, de l'ambulatori.
20. S'ha de veure aquesta pel·lícula. Sobretot, no te n'oblidis.

### 17. Omple els espais buits amb els pronoms *en* o *hi*:

1. Voleu visitar la Catedral? Demà \_\_\_\_\_ anirem.
2. Aquesta taula no la toquis: \_\_\_\_\_ treballa jo.
3. Vas a la botiga? Jo ara \_\_\_\_\_ vinc: la trobaràs tancada.
4. Aquest llit és nou. \_\_\_\_\_ has dormit bé?
5. La paret del despatx és molt buida. Per què no \_\_\_\_\_ poses un quadre?
6. L'àvia es ficava la mà a l'enorme butxaca del davantal i sempre \_\_\_\_\_ treia algun caramel.
7. Va agafar un paper per escriure \_\_\_\_\_ el seu nom.
8. L'excursió al Port va ser molt irregular: quan \_\_\_\_\_ anàvem plovia, i quan \_\_\_\_\_ tornàvem feia bo.
9. No trepitgeu els camps! \_\_\_\_\_ van sembrar blat la setmana passada.
10. El Montseny és molt bonic! Quan \_\_\_\_\_ pujaràs amb la família?
11. T'he comprat un bloc perquè \_\_\_\_\_ apuntis les novetats.
12. Anava mirant a terra i sempre \_\_\_\_\_ trobava alguna cosa.
13. Aquest jardí sembla un desert, des que \_\_\_\_\_ vas treure l'herba.
14. Jo \_\_\_\_\_ tinc molts amics a Suïssa. Sempre \_\_\_\_\_ rebo postals.
15. És un camp d'aviació petit. Només \_\_\_\_\_ aterren un parell d'avions cada setmana.
16. Quina piscina! Us \_\_\_\_\_ podeu banyar a l'hivern?

17. Hem fet mala compra, amb aquest sofà. No \_\_\_\_\_ seu mai ningú.
18. Aquesta atracció és perillosa. Vigila quan \_\_\_\_\_ surtis.
19. Encara que no estigui asfaltat \_\_\_\_\_ passen molts cotxes.
20. Què \_\_\_\_\_ plantareu aquí?

**18. Respon a les preguntes següents, utilitzant el pronom *hi*.**

Ex. Encara treballes a la Telefònica? Sí, encara *hi* treballa / No, ja no *hi* treballa

1. Estudies a la mateixa acadèmia? No, \_\_\_\_\_.
2. Vas al cine ara? Sí, \_\_\_\_\_.
3. Telefones al despatx? Ara \_\_\_\_\_.
4. Vius al carrer de València? No, ja \_\_\_\_\_.
5. És a cal metge? Sí que \_\_\_\_\_.
6. És al despatx de davant? Sí que \_\_\_\_\_.
7. Compres al mercat? Sí que \_\_\_\_\_.
8. Dines a casa teva? No, no \_\_\_\_\_.
9. Esmorzes al bar de la cantonada? Sí que \_\_\_\_\_.
10. Passeges per la Rambla? Sí, \_\_\_\_\_ cada dia.

## SOLUCIONS

**1. Ara digueu on hem d'anar si volem...**

Comprar la premsa: quiosc

Prendre una cervesa: bar

Vacunar-nos contra la grip: l'ambulatori – el centre mèdic

Tallar-nos els cabells: perruqueria

Enviar una carta: correus

Comprar un llibre: llibreria

Comprar dolços: pastisseria

Fer-nos el passaport: comissaria

Demandar un certificat d'empadronament: ajuntament

Inscriure'ns al Registre Civil: jutjat

**2. A les frases següents poden anar-hi bé algunes de les paraules de més avall; posa-hi totes les que siguin possibles:**

- A l'hivern, quan fa un bon fred, és agradable estar PROP/ A LA VORA del foc.
- El director de l'escola anava DAVANT de la manifestació.
- No et posis aquí que em fas nosa; tira't una mica ENDARRERE.
- Em sembla que tinc la grip, tinc dolor PERTOT ARREU
- PROP/ AL COSTAT de l'estació vaig trobar

**3. Amb el dibuix i les paraules que hi ha a continuació, completa les frases següents:**

1. El balcó és SOBRE la porta principal.
2. DAVANT de la casa hi ha una gallina.
3. L'hort és DARRERE.
4. AL COSTAT de la porta hi ha una finestra.
5. Les muntanyes són molt LLUNY.
6. DINTRE de la casa hi ha el menjador, la cuina i les habitacions.
7. El balcó és just a SOTA de la teulada.
8. A FORA hi fa molt fred.

**4. Torna a escriure aquestes frases però canviant la situació que hi ha pel seu contrari:**

Exemple: En Lluís viu *a prop* de l'escola. - En Lluís viu *lluny* de l'escola.

1. El tren passava xiulant per *sobre* del pont. SOTA
2. La pilota va anar a parar a *dins* del jardí. FORA



3. Al *davant* de la casa hi ha un pou. DARRERE
4. El meu pare va plantar un arbre *aquí*. ALLÀ/ALLÍ

**5. Completa les respostes a les preguntes següents:**

- 2- Encara viuen al centre?  
- No, ara LES AFORES
- 2- Aquesta escola és a la part alta de la ciutat?  
- No, ÉS A LA PART BAIXA
- 3- Vius davant de correus?  
- No, VISC DARRERE DE CORREUS.

**6. L'Ignasi, el nostre carter, avui ha estat a punt de tenir un accident. Les cartes li han anat per terra i se li han escampat per tot el carrer.**

- |    |                           |
|----|---------------------------|
| 1  | al costat del cartell     |
| 6  | a sota la paperera        |
| 3  | davant del gual           |
| 5  | a prop del contenidor     |
| 10 | davant de l'aparador      |
| 4  | darrera el fanal          |
| 11 | sobre la vorera           |
| 8  | enmig del pas de vianants |

**7. Quines coses han canviat en aquest carrer des que l'Ignasi fa de carter? Compara aquest dibuix amb el de l'exercici anterior.**

1. Han arreglat la VORERA.
2. Han traslladat el CONTENIDOR de lloc.
3. Han posat una PAPERERA mica més grossa.
4. A la botiga han renovat l'APARADOR.
5. Han posat un CARTELL nou que anuncia un altre producte.
6. Han canviat les plaques del GUAL i del SENYAL.
7. Han repintat el PAS DE VIANANTS per poder travessar el carrer sense perill.

**8. Busca el nom de dotze serveis públics en aquesta sopa de lletres:**

A	E	A	J	U	N	T	A	M	E	N	T
E	S	T	A	C	I	O	N	E	N	S	A
R	N	L	A	T	I	P	S	O	H	V	J
O	E	R	S	S	U	E	R	R	O	C	T
P	R	P	A	R	T	T	O	L	I	J	U
O	T	M	E	T	E	S	C	O	L	A	J
R	A	S	O	M	U	S	E	U	N	L	O
T	E	A	C	E	T	O	I	L	B	I	B
E	T	H	U	T	R	M	M	E	T	R	O
A	C	O	M	I	S	S	A	R	I	A	H

**9. Escriviu en aquests buits les preposicions escaients:**

1. Avui dinarem macarrons AMB tomàquet.
2. He comprat aquest rellotge PER A tu.
3. Anirem al poble EN/AMB tren.
4. Jo enguany visc A Saragossa.
5. Ens coneixem DES DE la infantesa.
6. No acabarem el curs FINS AL juny.
7. No puc viure SENSE beure molta aigua.
8. SEGONS el meteoròleg demà, finalment, farà sol.
9. La casa es trobava situada ENTRE el bosc i el riu.
10. Les relacions ENTRE tu i jo són impossibles.

**10. Completeu aquestes frases amb la forma d'imperatiu que correspongui dels verbs que hi ha entre parèntesis:**

- Vostè GIRI (*girar*) a l'esquerra i trobarà la farmàcia.
- Tu! VES (*anar*) al llit immediatament.
- CONTINUEU (*continuar*) intentant-ho i segurament ho aconsegiu.
- Ella que VAGI (*anar*) a l'estanc i vosaltres ANEU (*anar*) al supermercat.
- Ell que SEGUEIXI (*seguir*) per aquest camí i veureu com acaba malament.
- Ells que GIRIN (*girar*) per on vulguin, tu GIRA (*girar*) per aquí mateix.
- Vosaltres SEGUIU (*seguir*) menjant tantes lllaminadures i veureu com us poseu malalts.
- Quan arribeu a l'encreuament, GIREU (*girar*) a la dreta i després GIREU (*seguir*) tot dret.
- Que els alumnes se'n VAGIN (*anar*) quan acaben l'exercici de matemàtiques, abans no!
- Maria i Pere, VES (*anar*) a casa perquè la mare us busca!

**11. Contesta d'una manera ben detallada les preguntes següents, segons l'exemple (Mireu el dibuix de sota).**

On endreço les setrilleres? Endreça-les al segon prestatge.

On deixo la cassola? Deixa-la al prestatge de més avall.

On deso el pot de cafè? Desa'l al prestatge de dalt de tot.

**12. Situa les habitacions en el croquis d'aquest pis, tot col·locant a les caselles el número correspongui:**

Dormitori: 4, 6

Cuina: 2

Estudi: 7

Galeria: 1

Bany petit: 5

Sala menjador: 3

Bany gran: 8

**13. ON ÉS L'ESCOLA? Llegeix les instruccions i segueix la ruta al plànol. Quin dels edificis és l'escola?**

L'escola és el número 4

COM S'HI VA A LA FARMÀCIA? Llegeix les instruccions i segueix la ruta al plànol. Quin dels edificis és la farmàcia?

La farmàcia és el número 8

**14. El Migdia: Mira aquest espot i intenta respondre les preguntes següents:**

[http://www.youtube.com/watch?feature=player\\_embedded&v=mBuoAEsozVM](http://www.youtube.com/watch?feature=player_embedded&v=mBuoAEsozVM)



**Quin temps verbal utilitza l'espot per indicar les accions que es poden fer durant el migdia?**

L'imperatiu.

**Quines accions identifiques en aquest espot publicitari?**

Atura't, surt, llegeix, corre, passeja, queda, pedaleja, navega, neda, sorprèn-te.

### **Quina comparació fa l'espot entre el migdia i la setmana i l'any?**

Són les diminutes vacances o el petit cap de setmana de cada dia.

### **Quin és l'eslògan final?**

Cada migdia que perds, és un migdia que no torna: "Per continuar, atura't!".

#### **15. En totes aquestes frases hi ha el pronom *hi*. Senyala si expressa o no una circumstància de lloc:**

11. Veieu aquella creu, allí dalt? A veure qui hi arriba primer! Sí
12. Han sortit al pati, però veig que ara ja no hi són. Sí
13. Volia que li regalés molts llibres, però no n'hi vaig regalar cap. NO
14. El de l'àtic diu que hi pugis. Sí
15. Abaixa la persiana, que no m'hi veig. NO
16. Porta'm de dret a l'escola; si no, hi arribarem tard. Sí
17. No hi aniré mai més, amb tren: quan no s'espantilla, va amb retard. NO
18. Encara no havien escombrat la plaça i ja tothom s'hi passejava. Sí
19. Abans es tornava vermell per no res; ara ja no s'hi torna. NO
20. Que bonica era, la caseta! Hi tornarem l'any que ve. Sí

#### **16. En totes aquestes frases hi ha el pronom *en*: senyala si expressa o no una circumstància de lloc.**

21. Tabac? No en tinc. NO
22. 2. Obre el calaix i treu-ne tota la roba. Sí
23. N'era molt, de bonica, aquella cançó. NO
24. Sí que he anat a la barberia: ara mateix en vinc. Sí
25. No hem vist mai més la Dolors, però tot sovint en parlem. NO
26. Ja no queda peix. Demà n'hauré de comprar. NO
27. Jo no en sé, de rondalles. NO
28. Era tan dolenta l'obra que feien al Casino que en vaig sortir fastiguejat. Sí
29. No tinc entrades per a la pel·lícula. No us en sobra cap? NO
30. Vaig voler fer totes les costelles de cop, i el resultat és que en vaig cremar quatre. NO
31. Hi havia molta contaminació i tothom en marxava. Sí
32. El pis resultava tan lleig que el primer impuls era fugir-ne. Sí

33. Demà anirem a buscar bolets, però em sembla que no en trobarem gaires. Sí
34. M'han arrencat un queixal. Ja només me'n queden quatre. NO
35. Encara no n'ha arribat cap, d'autobús? NO
36. Quan vosaltres pujàveu al cim jo ja en baixava. Sí
37. Dels vuit quadres que hem vist, només en compraré tres. NO
38. El cavall era molt nerviós i per això tots els genets en queien. Sí
39. Tot just ara en surto, de l'ambulatori. Sí
40. S'ha de veure aquesta pel·lícula. Sobretot, no te n'oblidis. NO

**17. Omple els espais buits amb els pronoms *en* o *hi*:**

1. Voleu visitar la Catedral? Demà HI anirem.
2. Aquesta taula no la toquis: HI treballa jo.
3. Vas a la botiga? Jo ara EN vinc: la trobaràs tancada.
4. Aquest llit és nou. HI has dormit bé?
5. La paret del despatx és molt buida. Per què no HI poses un quadre?
6. L'àvia es ficava la mà a l'enorme butxaca del davantal i sempre EN treia algun caramel.
7. Va agafar un paper per escriure-HI el seu nom.
8. L'excursió al Port va ser molt irregular: quan HI anàvem plovia, i quan EN tornàvem feia bo.
9. No trepitgeu els camps! HI van sembrar blat la setmana passada.
10. El Montseny és molt bonic! Quan HI pujaràs amb la família?
11. T'he comprat un bloc perquè HI apuntis les novetats.
12. Anava mirant a terra i sempre HI trobava alguna cosa.
13. Aquest jardí sembla un desert, des que EN vas treure l'herba.
14. Jo HI tinc molts amics a Suïssa. Sempre EN rebo postals.
15. És un camp d'aviació petit. Només HI aterren un parell d'avions cada setmana.
16. Quina piscina! Us HI podeu banyar a l'hivern?
17. Hem fet mala compra, amb aquest sofà. No HI seu mai ningú.
18. Aquesta atracció és perillosa. Vigila quan EN surtis.
19. Encara que no estigui asfaltat HI passen molts cotxes.
20. Què HI plantareu aquí?

**18. Respon a les preguntes següents, utilitzant el pronom *hi*.**

1. Estudies a la mateixa acadèmia? No, ja no hi estudio.
2. Vas al cine ara? Sí, ara hi vaig.
3. Telefones al despatx? Ara hi telefono.

4. Vius al carrer de València? No, ja no hi visc.
5. És a cal metge? Sí que hi és.
6. És al despatx de davant? Sí que hi és.
7. Compres al mercat? Sí que hi compro.
8. Dines a casa teva? No, no hi dino
9. Esmorzes al bar de la cantonada? Sí que hi esmorzo.
10. Passeges per la Rambla? Sí, hi passejo cada dia.